

11de verantwoordig.

44



## TEN GELEIDE

Als U geachte donateurs en lezers(essen) deze 11e Verantwoording ontvangt is het jaar onzes Heren 1990 bijna fini.  
Een rustig jaar voor onze Stichting Geslachten Faber.  
Dit jaar is zoals gebruikelijk geen reünie gehouden.  
Dit staat weer op het programma van 1991 zoals U elders in deze verantwoording kunt lezen. Door het bestuur zijn de eerste voorbereidingen weer gedaan. Wij hopen velen op de reünie te ontmoeten.  
De 10e verantwoording was een dubbel lustrum uitgave.  
Bevatte m.i. veel lezenswaardig materiaal ten dienste van U als donateurs. Dit jaar is de opzet iets bescheidener.  
Niettemin is er weer veel werk verzet om één en ander gestalte te geven.  
Het bestuur is zich bewust van hun verantwoordelijkheid U als donateurs een verantwoording te doen toekomen, die qua stijl en inhoud de toets der kritiek kan doorstaan.  
Dit is gemakkelijker gezegd dan gedaan.  
Onontbeerlijk is daarbij Uw medewerking.  
Het bestuur wil en kan veel, doch het leeuwenandeel moet van U komen.  
Met de 10e verantwoording was het een must over zoveel kopy te kunnen beschikken. Ook met deze "Verantwoording" is dit weer goed gelukt. Dit is hoopvol voor de toekomst, waarvan wij dankbaar mogen gewagen. Het adagium blijft! Doorgaan. Doorzetten.  
Door en voor elkaar de historie van de Fabers aan de vergetelheid te ontworstelen.  
Er is oneindig veel te ontdekken uit de geschiedenis, het leven en werken van onze voorouders; mits wij de moed en volharding kunnen opbrengen de tanden er in te zetten, de tand des tijds weerstaan die alle sporen uitwist.  
Zoals gezegd is er voor deze 11e verantwoording veel werk verzet, aan ieder daarvoor onze hartelijke dank!  
Wij wensen dat 1991 voor ieder persoonlijk en onze Stichting "Geslachten Faber" een jaar vol heil en zegen mag worden.  
U lezers(essen) veel leesplezier toegewenst!

Fabers uit het gehele land komen saam,  
verbonden als zij zijn door die naam.  
Zij willen het verleden doen herleven,  
waarmee de voorzaten zijn omgeven.  
De reünie is een saambindende dag,  
geeft inspanning, doch ook een gulle lach.  
Komt met velen naar de "Flevohof",  
dat wij met elkaar mogen zeggen: Het was weer tov!

Hylke



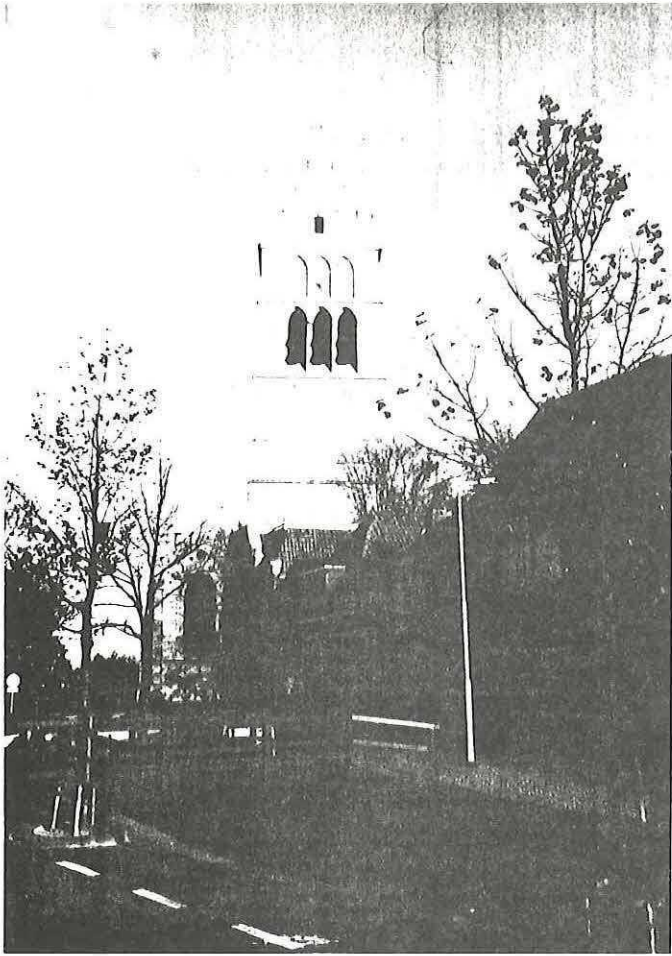

Bolsward, Martinitoren



Bolsward, stadhuis

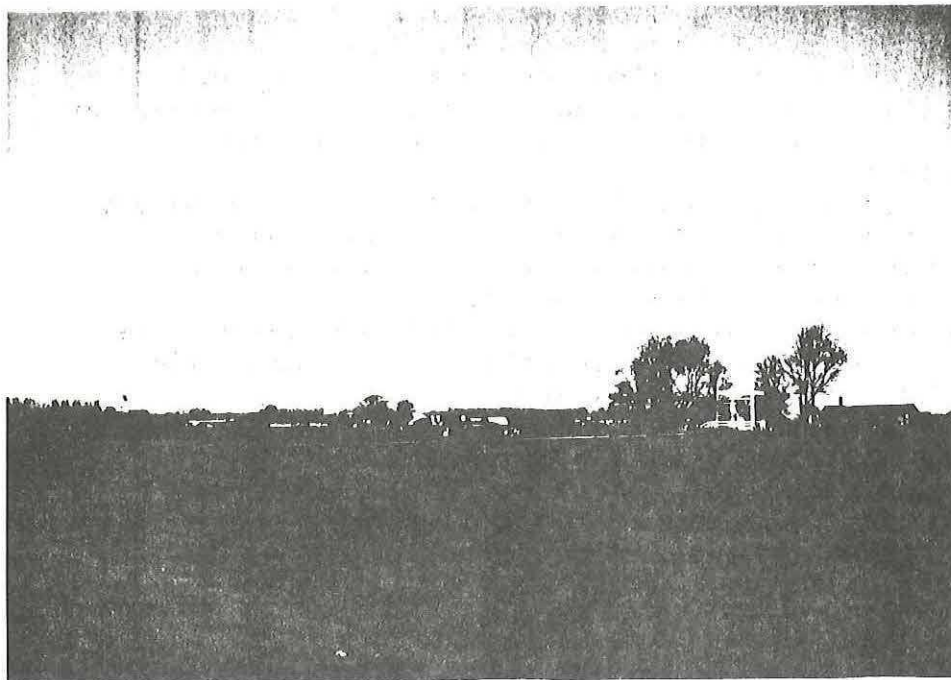

Gezicht op Bolsward vanaf Tjerkwerd

bij uittreden, defungeren of overlijden van één of meer bewindvoerders zal de opvolger of zullen de opvolgers worden benoemd door den overblijvende of de overblijvenden;  
ik draag de bewindvoerders op om de nadere bijzonderheden, aangaande de regeling der uitkeringen, het aanwijzen der genietters en verdere bijzonderheden, in mijn geest bij reglement vast te stellen;  
de rechten en kosten terzake van het in leven roepen dezer Stichting verschuldigd, zullen ten laste mijner nalatenschap en alzoo door mijn erfgenamen moeten worden gedragen... enz.

Wat meteen opvalt is het feit dat het een zeer recent leen is, in tegenstelling tot de andere reeds behandelde lenen, die in de 15e en 16e eeuw zijn ingesteld.

Ondanks het feit dat het leen in 1939 is tot stand gekomen, ligt een nieuwe aangepaste akte gereed ter tekening voor een nieuw reglement. Dit is een praktische aanpassing met het oog op het uitvoeren van de doelstelling n.l. één of meer jongelieden van beiderlei kunne, afkomelingen zijnde van mijn vader Aurelius Sieperda, in staat te tellen hooger onderwijs te genieten...enz.

De aanpassing zal bestaan uit de toevoeging bij voorkeur afkomelingen zijnde van mijn vader A.S. enz.

De essentie van dit leen m.n. genietters der uitkeringen moeten beslist van vrijzinnige richting zijn bij voorkeur aangesloten bij de Vrijzinnig Hervormde of Doopsgezinde Gemeente, blijft onverlet. De opbrengst bestaat uit pachtgelden van 5.97 ha grasland.

De jaarlijkse uitkering bedraagt maximaal f1200,-

De bewindvoerders worden voor het leven benoemd.

Dit zijn de voornoemde heren A. Loot, H. R. Kingma en L. A. Detmar, respectievelijk voorz., secr. en ontvanger.

Beneficianten mogen bij aanvraag van een pensie niet ouder zijn dan 24 jaar; moeten de nodige bescheiden van afstamming, studie enz. overleggen; examen afleggen en tijdens de studie verklaringen van universiteit of hoofd inrichting onderwijs overleggen van behaalde resultaten.

De pensie wordt ten hoogste 5 jaar verleend.

Wijziging van het reglement kunnen bij meerderheid van stemmen door de bewindvoerders worden aangebracht en behoeven de goedkeuring van (edeputeerde Staten van Friesland.

Aldus vastgesteld 21 juli 1941.

De eerste wijziging zal derhalve binnenkort plaats vinden.

Er zijn geen Fabers als beneficianten bij dit leen betrokken.

Alleen het testament van dit leen is verleden voor notaris Faber te Makkum 19-6-39.

Tot zover enige informatie over dit leen.

## De ontwikkeling van "de Vier Oude Bolswarder Studielenen"

In de inleiding van het derde artikel over de "Bolswarder Lenen" deelde ik U mede dat ik het nieuwste reglement van de lenen bezat d.d. 23 november 1979.

Dit blijkt achteraf niet juist te zijn.

Het reglement d.d. 23 november 1979 kwam tot stand n.a.v. de gewijzigde wetgeving m.b.t. "Verenigingen en Stichtingen". De lenen werden omgezet in stichtingen en ingeschreven bij de Kamer van Koophandel.

Er kwamen statuten en reglementen van begeving.

De twee hervormde Bolswarder predikanten moesten als van ouds als "Aartspriesters" de administratie en wat "dies meer zij" verzorgen. Schakelden daarbij koster D. de Way in.

Tevens werd dhr S. Postuma als administrateur, aangezien tijd en financiële know-how noodzakelijk waren, aangesteld door toename van de werkzaamheden.

Na het overlijden van koster D. de Way werd zijn werk niet voortgezet door zijn opvolger.

De boeken en registers werden ondergebracht in het gemeentearchief te Bolsward. Het bestuur van de lenen wordt nog steeds gevormd door de twee hervormde predikanten, de burgemeester van Bolsward voor het Hendrik Nannes en Catrijn Epesleen en een lid van de Gedeputeerde Staten van Friesland.

Voorts aanvullende leden als vertegenwoordigers van de lenen.

I.v.m. de overgang naar de stichtingsvorm is het toezicht als zodanig door B. en W. van de gemeente Bolsward vervallen.

Wel krijgen zij als provisoren ieder jaar de jaarstukken ter kennisneming toegezonden.

In voornoemd reglement d.d. 23 november 1979 werd als doel het volgende omschreven:

Artikel 1 Ter precisering van het in de statuten omschreven doel wordt bepaald, dat het zuiver inkomen van elk van de vier oude Bolswarder studielenen strekt om personen van beiderlei kunne uit de respktieve geslachten van de stichters, van de lenen, voor zover dit het Hendrik Nannes en Catrijn Epesleen betreft, bij voorkeur uit het geslacht van de stichters, in staat te stellen via een opleiding aan een bij de wet erkende instelling voor wetenschappelijk onderwijs, een proefschrift ter verkrijging van de graad van doctor in de gevolgde studierichting voor te bereiden, op te stellen en uit te geven.

Ten dienste van het omschreven doel worden vervolgens taken bestuurders-collatoren, provisoren en beneficianten vastgesteld. Laatstgenoemden moeten aantonen dat zij niet uit eigen middelen één en ander kunnen bekostigen, geen andere toelagen of beurzen hebben, bewijsstukken van afstamming en gevolgde studie overleggen. Zij zijn vrij in het kiezen van een onderwerp behorend bij hun studierichting.

Mag niet in strijd zijn met de goede zeden en algemene normen. Als specialiteit wordt vermeld dat, wordt godgeleerdheid als studierichting gevolgd dan moet ter verkrijging van de titel doctor in de godgeleerdheid, eerst de graad van kandidaat tot de heilige dienst of een daarmee gelijkstaande graad bij een van de protestantse kerken of de rooms-katholieke kerk worden verworven.



Voorts wordt de wijze van begeving, de voorwaarden, benoeming, bedrag en betaling omschreven. Dit wordt vastgelegd in een akte van begeving, die door de beneficiant moet worden ondertekend. Hij of zij moet binnen vijf jaar promoveren op straffe van verlies van de pensie. Het reglement wordt van kracht na goedkeuring Gedeputeerde Staten van Friesland. Ook wijzigingen zijn aan deze goedkeuring onderworpen. Gekonstateerd mag worden dat de reglementswijzigingen, gebaseerd op de statuten met grote zorg zijn samengesteld. Dit is in het verleden wel anders geweest, zoals reeds in voorgaande artikelen is vermeld. Ontwikkelingen gaan soms erg snel en vragen om aanpassing. Zo gaf de wet studiefinanciering van Rijkswegen diverse problemen. De ontvangen pensies werden gekort op de studietoelagen van het Rijk. Dit was niet de bedoeling. Zo werd in 15 jaar niets uitbetaald. Dit kwam het vermogen ten goede, doch niet de studenten. Na veel hangen en wurgen is thans weer uitbetaling mogelijk zonder korting op rijksstudietoelagen. Als gevolg van dit alles werd het reglement d.d. 23 november 1979 omstreeks 1984 gesplitst in twee reglementen.

REGLEMENT I. Dit handelt over promovendussen die een dissertatie of proefschrift moeten schrijven en publiceren. Omdat deze lieden meestal een inkomen hebben is een studietoelage niet reëel. De uitgave van het proefschrift daarentegen vaak wel. De kosten kunnen afhankelijk van opzet en grootte variëren van f5000,- tot f20.000,-. Hiervoor wordt momenteel een pensie verstrekt van in totaal + f40.000,- per jaar, verdeeld over 2 à 3 personen op voorwaarden zoals eerder vermeld.

REGLEMENT II. In dit reglement wordt beschreven het verstrekken van een studiebeurs gedurende maximaal zes jaar à f4000,- per jaar. Dit kan nu buiten de rijksstudiefinanciering om en geldt hoofdzakelijk voor de midden-inkomens. De rijksstudiefinanciering maakt onderscheid in het toelagesysteem, n.l. basisbedrag, aanvullende of rentedragende beurs. Ook studeren er personen in het buitenland waar veelal minder gunstige voorzieningen zijn. Steeds zijn de pensies afhankelijk van:  
1. Afstamming 2. Inkomen ouders 3. De studieresultaten.

Momenteel wordt er aan + 33 studenten een bedrag van + f132.000,- per jaar uitgekeerd. Hiermede is duidelijk aangetoond dat één en ander in een behoefte voorziet. Tussen het lezen van de zielemissen naar financiële aanvulling t.b.v. universitair onderwijs liggen eeuwen historie met zijn ups en downs. Feit blijft, dat een afgezonderd kapitaal, vaak door noeste vlijt verkregen door goed beheer, tot het heden werkt ten zegen.

Met dank aan notaris L.A. Detmar en de heer S. Postuma, administrateur van "de vier oude Bolswarder Lenen".

Hylke Faber

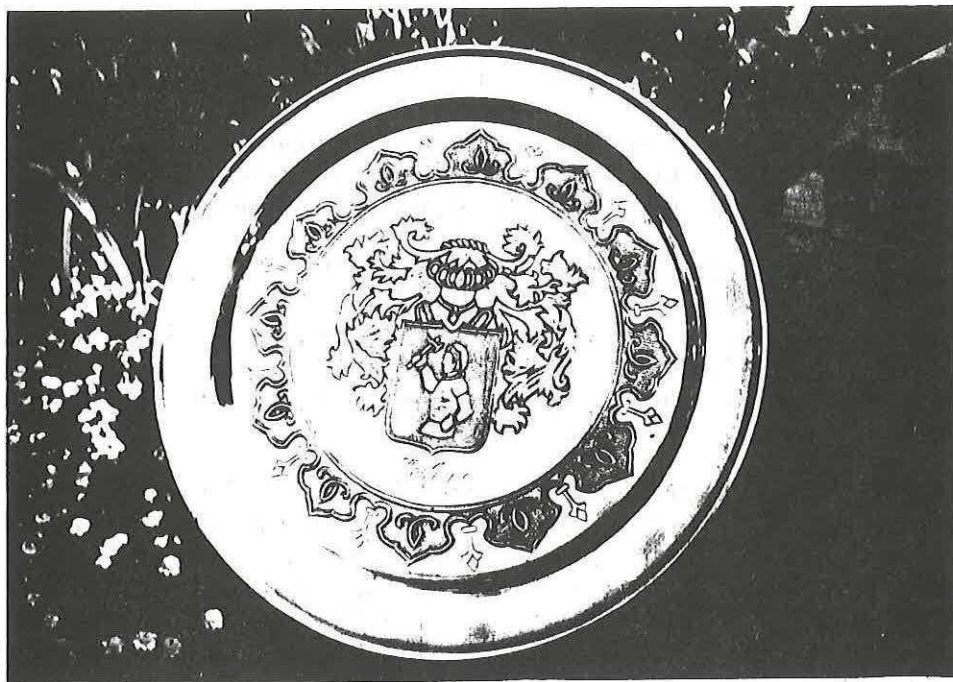

FABER WAPEN : dit Faber wapen is gemaakt door een koperslager in Damaskus op verzoek van F. Faber aldaar.

Geslagen uit een koperen plaat met zilver opdruk. Voorwaar een staaltje vakmanschap zoals dit in het Midden-Oosten meer wordt aangetroffen.



## RIJKSARCHIEF IN FRIESLAND 150 JAAR

1840 21 augustus 1990

Vanaf ongeveer 1820 kan men in Friesland, evenals trouwens elders in Nederland, een herleving van de belangstelling voor de eigen geschiedenis en cultuur waarnemen.

In dit klimaat, waarin Fries Genootschap (1827) en Friese Beweging (1844) ontstonden, stelde jhr. H.B. van Sminia in 1837 zijn medeleden van de Staten van Friesland voor, een provinciaal archivaris te benoemen.

Op 21 augustus 1840 begon Jacob van Leeuwen zijn werkzaamheden als zodanig op het Provinsjehûs.

En zo vierden we 150 jaar Provinciaal, later Rijksarchief. Het begon allemaal kleinschalig. Van Leeuwen en zijn opvolgers konden tot 1924 tevens de Provinciale Bibliotheek leiden en tot 1968 ook de Provinciale Archiefinspectie.

Maar de kleinschaligheid bleef niet. Kwamen er aanvankelijk nauwelijks bezoekers, hun aantal nam na het in principe voor iedereen openbaar worden van de archieven en na het overbrengen van de Jude Burgerlijke Stand (1918-1920) duidelijk toe om na 1960 pijlsnel omhoog te schieten. Ook werden steeds meer archieven overgebracht of verworven, vooral na 1970.

Nog vóór 1900 was inventariseren niet langer meer het simpel chronologisch leggen van alle beschikbare bescheiden, maar het respecteren van de integriteit van de archieven en hun inwendige systematiek.

De dienst begon als éénmanszaak en telt nu achttien vaste medewerkers.

In het kader van een meer dan tien jaar durende landelijke operatie werd het Provinciaal Archief in 1886 Rijksarchief, maar dat veranderde in de praktijk weinig.

Het begon met vier kamers op de derde verdieping van het Provinsjehûs, plus de daarboven gelegen zolders.

In 1886 kreeg men wat meer ruimte in het huis Tweebaksmarkt 58, thans in het Provinsjehûs opgenomen.

Van 1897 af was het Rijksarchief gevestigd in de Kanselarij, tot 1966 samen met de Provinciale Bibliotheek.

In 1976 kon het nieuwe gebouw aan de Boterhoek worden betrokken.

Adres: Boterhoek 3, Postbus 97, 8900 AB LEEUWARDEN.

INGEZONDEN STAMBOOM

Trijntje Luinstra \* 7-1-1863 te Ee  
† -6-1900 te Amsterdam

gehuwd met

Johannes Faber \*14-5-1854 te Franeker  
† -3-1921 te Amsterdam

kinderen: Hendrika Gosina Faber \* 1-11-1891 te Amsterdam  
Ebele Faber \* 26-6-1896 te Amsterdam

Ebele Faber \* 26-6-1896 te Amsterdam  
† 3-8-1973 te Blaricum NH

gehuwd met

A.G.B.C.Tapking \* 5-1-1897 te Amsterdam  
† 1983 te Blaricum NH

kinderen: Nanning George Faber † 6-2-1929 te Blaricum NH  
† 27-5-1989 te Blaricum NH  
Johannes Albertus Faber \* 23-8-1931 te Blaricum NH

Johannes Albertus Faber \* 23-8-1931 te Blaricum NH

gehuwd met

Margaretha Cornelia Eikelhof  
\* 9-1-1933 te Bussum

kinderen: Ellen Faber \* 10-8-1956 te Laren NH  
Eelco Faber \* 12-6-1958 te Haarlem

J.A.Faber  
Harrelaers 18  
1852 KW HEILOO

## VRIENDEN VAN DE ARCHIEVEN IN FRIESLAND.

### WAT DOET DE STICHTING V.A.F. VOOR U ?

Onze Stichting werd opgericht op 7 juni 1983 als resultaat van overleg tussen de Rijksarchivaris in Friesland en de beide verenigingen van genealogen in Friesland: het Genealogysk Wurkferbân van de Fryske Akademy en de afdeling Friesland van de Nederlandse Genealogische Vereniging.

De Stichting kreeg als doel: het bevorderen van de toegankelijkheid van de archieven in Friesland.

Zij behartigt daarmee de belangen van alle gebruikers van de verzamelingen van het Rijksarchief, streekarchieven en -archivariaten en gemeentearchieven in de provincie.

Twee aspecten komen daarbij aan de orde:

- het handhaven van de bestaande mogelijkheden van toegang en
- het vergroten van die mogelijkheden.

Om de bestaande onderzoeksmogelijkheden te handhaven werd in 1983-1987 verschillende malen stelling genomen tegen wijzigingen in de organisatie van de Friese archieven, die de toegankelijkheid van bepaalde archiefstukken aanzienlijk dreigden te verminderen. Correspondentie met het Ministerie van Welzijn, Volksgezondheid en Cultuur en met Gedeputeerde Staten van Friesland en zelfs bij de Raad van State behoorden daarom tot de activiteiten van de Stichting.

Veel omvangrijker zijn de werkzaamheden voor het vergroten van de toegangsmogelijkheden.

In de loop van haar bestaan hebben de medewerkers van de Stichting klappers vervaardigd op naam van bruidegom en bruid van alle trouwboeken voor 1812.

Klappers op de doopboeken voor 1812 in de vorm van gezinsklappers zijn voor de meeste Friese gemeenten eveneens gereed.

Begonnen is met het opstellen van klappers op de lidmatenboeken van de verschillende kerken tot 1850.

Daarnaast wordt gewerkt aan klappers op de gerechtelijke archieven voor 1812. De autorisatieboeken, waarin de benoeming van voogden werd bijgehouden en waarin vele familierelaties naar voren komen, zijn reeds voor verscheidene gemeente en voor het Hof van Friesland geklapperd. Aan verschillende andere onderdelen van de gerechtelijke archieven is ook veel aandacht besteed.

Het geheel van deze werkzaamheden heeft geleid tot het beschikbaar komen van ruim 180 klappers (met samen rond 27.500 bladzijden), die het opsporen van gegevens in deze archieven aanzienlijk vergemakkelijken. Deze klappers zijn in de leeszaal van de betreffende archieven en bij het Centraal Bureau voor Genealogie in Den Haag te raadplegen.

Adres van de stichting freonen fan de argiven yn fryslân:  
Postbus 998 8901 BT LEEUWARDEN.



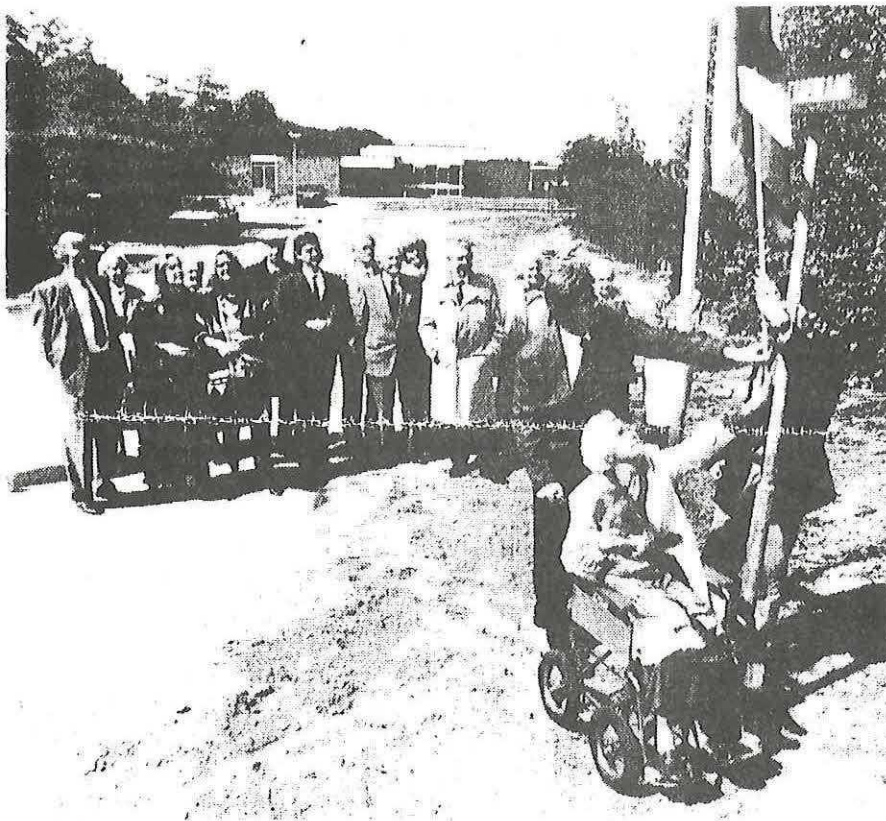

Oldeberkoop heeft Auke Faberlaan

## Weduwe verzetsman Faber onthulde straatnaambord

**OLDEBERKOOP.** Oldeberkoop heeft sinds kort een Auke Faberlaan. De straat is genoemd naar de man die in de oorlogsjaren veldwachter was in Oldeberkoop en in die periode een rol speelde in het verzet. Auke Faber werd een paar maal gearresteerd en kwam aan het eind van de Tweede Wereldoorlog om het leven in het vernietigingskamp Ludwigschluss in de buurt van Hamburg. Het straatnaambord werd zaterdagmiddag officieel onthuld door de 84-jarige Catharina Setske Faber-de Haan, de in een bejaardenhuis in Warnsveld wonende weduwe van de Oldeberkoper verzetsstrijder. Zij deed dat samen met haar kleinzoon Auke Faber.

De door familieleden van mevrouw Faber bijgewoonde plechtigheid werd georganiseerd door het bestuur van VVV/Plaatselijk Belang Oldeberkoop. Voorafgaande aan de onthulling hield voorzitter Karst Berkenbosch in „Het Wapen” een korte toespraak,

waarin hij stil stond bij de verschrikkingen van die oorlog en bij de talrijke mensen die zich met gevaar voor eigen leven hebben ingezet voor de vrijheid hun vaderland.

Eén van hen was Auke Faber, wiens naam bij de bevolking van Oldeberkoop in de herinnering bewaard blijft in de naar hem genoemde straat. Na de onthulling droeg Berkenbosch een gedicht voor van Jan Boer uit „De Vrije Pers”.

Het enige gebouw aan de Auke Faberlaan, een zijstraat van de Oosterwoldseweg, is „Het Kamphuis”. Na de onthulling van het straatnaambord namen de genodigden een kijkje in dat schitterende wooncentrum voor ouderen, dat op 16 juni officieel wordt geopend. Van de zestien wooneenheden worden er op dit moment vijftien bewoond.

De meeste bewoners zijn afkomstig uit Oldeberkoop. Er wonen drie echtparen, terwijl de overige bewoners van „Het Kamphuis” alleenstaanden zijn. Eén van de bewoonsters, Antje Lukkes-de Boer, metselde 12 oktober vorig jaar samen met Ooststellingwerfs wethouder Jaap Scheltens de eerste steen. Er worden te zijner tijd nog acht wooneenheden bij gebouwd. Wanneer die tweede fase gerealiseerd kan worden, is nog niet bekend.



## WAARDIG - ONWAARDIG

Op zoek naar je voorgeslacht zal het U ook wel eens overkomen zijn dat je op een begraafplaats terecht komt. Je leest, voor zover nog zichtbaar, de familienamen en je vormt je een beeld van de geslachten die er in het dorp of in de stad geleefd hebben of nog steeds aanwezig zijn. Zo was ik deze zomer in Hoogezand en trof er een oude, verwaarloosde begraafplaats aan. Het geheel gaf een onwaardige aanblik. Op twee grafmonumenten trof ik de gezochte naam: Faber. Ik las GEERTRUIDA MARIA FABER, e.v. J.Berg, geboren 24-4-1858 en overleden 19-11-1936 te Hoogezand. Op de andere steen stond A.G.Faber, e.v. Martien Mulder, geboren 17-3-1839 te Woudsend, overleden 20-9-1909 te Groningen. Misschien is de begraafplaats aan het eind van de zomer wel opgeknapt en kunnen de bezoekers er in alle rust verpozen.

Op de begraafplaats rondom de voormalig hervormde kerk van Poppenwier zag het er deze zomer veel verzorgder uit. Alle grafstenen waren te lezen en ook hier een Faber: KLAASKE FABER, geboren 27-6-1876, overleden 27-12-1945, gehuwd met Reinder Zwierstra, geboren 31-10-1862, overleden 30-7-1914. De kerk wordt niet meer gebruikt voor het houden van kerkdiensten, maar is in gebruik als aula en waar een uitvaartdienst in gehouden kan worden. Een gebouw met een waardig gebruik. Kerk en begraafplaats zijn zo een dankbare herinnering voor iedereen die op zoek is naar een stukje van het verleden.

Frits

## EEN WERKENDE MENS

In het boekje "Persoonlijkheidsvorming", auteur M.Knoop, vond ik de volgende regels:  
"Zeker de mens is evenzeer een homo faber, een werkende mens. Tot zijn opgave behoort o.a. de wereld en de ruimte leefbaarder en bewoonbaarder te maken voor degenen die na ons komen. De zin van de arbeid is meer dan alleen maar zelfhandhaving.  
Als sociaal wezen heeft de mens tot taak met de arbeid van anderen dóór te gaan. Het werk vóórt te zetten".  
Ik moest aan deze regels denken toen wij in het voorjaar bezoek kregen van zo'n werkende Faber.  
Van een tante kregen wij een oude klok (1910).  
Er mankeerde echter nog al wat aan.  
De rustende schoolmeester, die ook goed tekenen kan, en zijn vrouw namen de klok mee naar A. en twee weken later kwam de klok weer terug. Vakwerk! Een echte Faber.

Frits

UIT HET FAMILIEALBUM

Hier ziet U Baboe Mie met mij op de arm. Na de 3 maanden durende reis in 1918 van Rotterdam via Noorwegen, Amerika, Japan, China en Indië naar Soerakarta werd ik op een keer toen we pas in Soerakarta woonden, na het middagslaapje niet meer wakker.

De dokter wist ook niet wat er aan de hand was en raadde mijn moeder aan om iedere keer wat vloeibaar voedsel te geven. Baboe Mie, die mijn moeder in de huishouding hielp, wisselde haar af maar al gauw deed zij, met haar engelengeduld het alleen en dit is het resultaat.

"Dank je nog wel, lieve "Oemie" zoals ik haar later noemde".

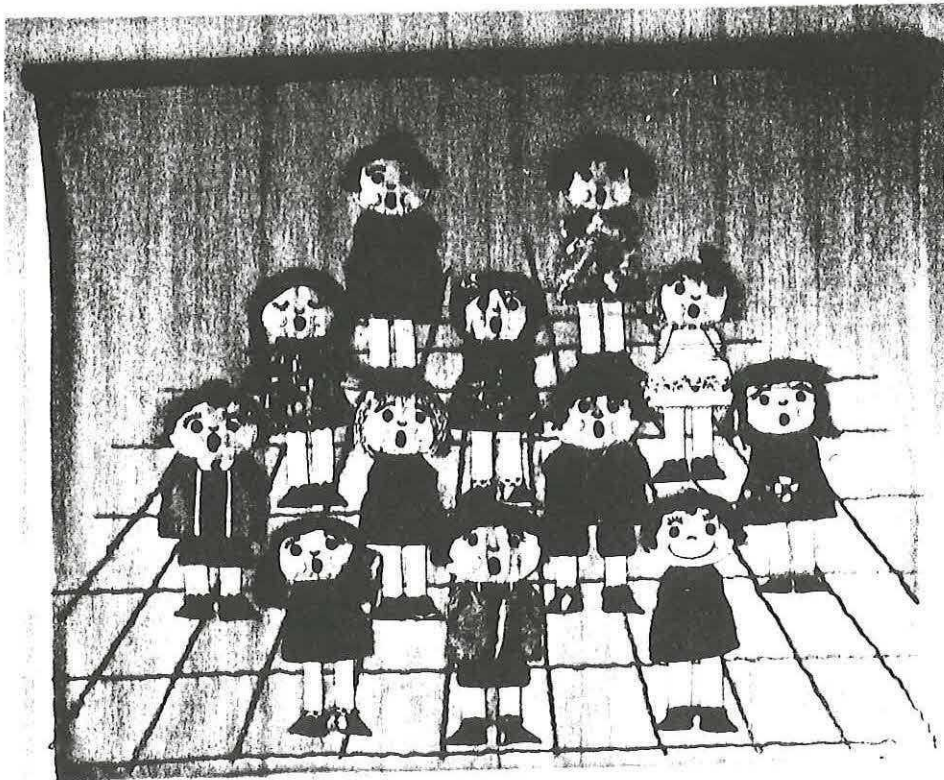

Met het wandkleed van de zingende kindertjes heb ik indertijd een eerste prijs gewonnen op een internationale handwerk tentoonstelling in de RAI in Amsterdam. Misschien herkennen dames onder ons dit kleed, want het is later opgenomen in het handwerkblad "Ariadne".





Jaren geleden is  
eens aan alle Fabers  
gevraagd wat hun  
hobby's zijn.  
Fotograferen dus.  
Jammer dat U niet  
kunt genieten  
van de schitterende  
kleuren!  
Verder wens ik U allen  
veel succes toe met  
uw interessante werk.

Jo Schultz-Faber

## HET NAGESLACHT VAN

DOUWE H. FABER EN JANKE LIEUWES.

Als bestuur van de Stichting Geslachten Faber zijn we erg ingenomen met het verschijnen van het boek "Het nageslacht van Douwe H. Faber en Janke Lieuwes". De heer en mevrouw Faber zagen na jaren intensieve arbeid de kroon op hun werk.

Het is een lijvig, goed verzorgd boekwerk geworden met 177 bladzijden tekst met oude foto's, belangwekkende documenten en originele handschriften.

Een gelukwens van onze kant aan het echtpaar Faber-van Cadsand.

De inleiding wordt afgesloten met de zin:

"Over deze bonte verzameling van personen met de naam Faber gaat dit boek".

Een schitterende kleurenfoto van het familiewapen is te vinden naast de inleiding.

De beschrijving van het wapen:

Wapen gedeeld met rechts in goud de halve Friese adelaar.

Links doorsneden met A in blauw een gouden eikel en B in zilver drie groene klaverbladen.

Helmtaken: een hand van natuurlijke kleur uitkomend, houdende een horizontaal geplaatste zilveren hamer met het ijzer naar links.

De schrijvers gaan eerst in op de Bolswarder lenen en daarna verklaren ze het ontstaan van de naam Faber.

Douwe Hanzes Faber, ijzersmid trouwde op 7 oktober 1717 in Bolsward met Janke Lieuwes.

Douwe Faber wordt de stamvader van de familiereeks.

Interessant is ook het overzicht van beroepen van de mannelijke Fabers van 1700-1900. De meest voorkomende beroepen zijn grofsmid, koperslager, trekschipper en winkelier.

Van de vele hoofdstukken enkele titels:

Per V.O.C. -schip naar Batavia in 1765,

In dienst van de navale macht naar Suriname in 1796,

Een Atjehstrijder,

Gedeserteerd naar België in 1900,

De ratten van Bandjermasin.

Na vermelding van de bronnen en geraadpleegde literatuur, volgen nog een index op de voornamen van de Faber met eventuele echtgenoten en een index op achternamen der aangetrouwden.

Meer over de schrijvers vindt U in de stamreeks op blz. 124.

Hun adres: Reiderland 23 2716 AL ZOETERMEER, tel 079-212390.



## ALLERLEI

Overal kom je de naam Faber tegen, b.v. onder de auteurs:

"Opvoeden in een pluriforme samenleving" J.Faber,  
"Geloven kan ook anders" dr Harry Faber van der Meulen,  
"Samengevoegd?" dr H.Faber e.a.  
"Een handvol woorden" ds J.Faber,  
"Het Spoor, 150 jaar Spoorwegen in Nederland"  
eindredactie prof. dr. J.A.Faber.

Zeewolde kreeg dit jaar een nieuwe burgemeester mevrouw G.H.Faber.

De Stichting Museum Buurtspoorweg, die de lijn Haaksbergen -Boekelo exploiteert, is sinds 1989 een zelfstandige spoorwegmaatschappij (de enige maatschappij naast de NS die in Nederland treinen mag laten rijden) heeft als voorzitter Ruud Faber .....zo lees ik in een dagblad

Op de 11the European Antiquarian Book Fair, die in maart j.1. in Amsterdam werd gehouden was aanwezig het bekende Wapenboek van den Nederlandschen adel met genealogische en heraldische aantekeningen van J.B.Rietstap. De betrouwbaarheid van de door hem verzamelde wapens laat te wensen over. Beschrijvingen zijn zonder vermelding van de bron. En nu komt het: de prijs f 2250,- !!!

Wat verwachten wij als bestuur van U ?

Kopy voor de volgende verantwoording graag voor 1 november uitgetypt naar de secretaris sturen

De reünie datum 20 april 1991 al vast noteren.  
Familielieden attenderen op het bestaan van onze Stichting.

Als alles gaat zoals de bedoeling is ontvangt U bij deze verantwoording ook de acceptgirokaart voor de betaling van uw donatie.

We rekenen op U.



**Op zegelring hoort in  
principe familiewapen**



FINANCIËEL OVERZICHT T/M 3 DECEMBER 1990

Contributie	f. 2.850,--	Drukwerk portokosten	
Verkoopverantwoordingen	f. 69,--	10e verantwoording	f. 725,--
Rente	f. 9,55	Contributie Centraal Buro	
		Genelogie	f. 50,--
		Kamer van Koophandel	f. 61,--
		Reuniekosten	f. 204,62
		Voordelig saldo	f. 1.887,93

f. 2.928,55

f. 2.928,55

Saldo in 1981	=	f. 351,75
Saldo in 1982/83	=	f. 725,86
Saldo in 1984	=	f. 305,61
Saldo in 1985	=	f. 178,27
Saldo in 1986	=	f. 999,90
Saldo in 1987	=	f. 277,38
Saldo in 1988	=	f. 1.015,--
Saldo in 1989	= -/-	f. 1.568,72
Saldo in 1990	=	f. 1.887,93

Totaal f. 4.172,98

**POSTBANK** 

Afrekening girorekening

aantal bij	totaal bijgeboekt bedrag		vorig tegoed	datum vorige afrekening	girorekening		
1	9,55		4.163,43	06-11-1990	1953017		
aantal af	totaal afgeboekt bedrag		nieuw tegoed	datum afrekening	volgnr. bladnr.		
			4.172,98	03-12-1990	37 1*		
geboekt op	code	nummer	af/bij	bedrag	girorekening	naam/omschrijving	*laatste blad
03 DEC	VZ		BIJ	9,55		RENTE T/M 30 NOVEMBER 1990	

VE 1953017 STICHTING GESLACHTEN FABER  
LINGESTRAAT 3  
2953 CG ALBLASSERDAM 197

Girokantoor Arnhem  
Klantenservice, telefoon (085) 45 77 11  
Maandag t/m vrijdag tot 21.00 uur; zaterdag tot 12.00 uur.

AC: acceptgiro BA: betaalautomaat CH: cheque DV: kosten e.d. GB: girobetaalkaart  
GM: giromaat GT: girotel IC: incasso KC: kascheque OV: overschrijving  
PO: periodieke overschrijving ST: storting VZ: verzamelgiro

SAMENSTELLING BESTUUR PER 1-1-1991.

<u>Ereleden</u>	Tjisse Faber Damhertstraat 3 7315 GC APELDOORN	Bep Faber-Grootes Damhertstraat 3 7315 CG APELDOORN
Voorzitter	Hylke Faber Schoterlandseweg 38 8451 KA OUDESCHOOT tel. 05130-36263	
Secretaris	Frits Faber Kennedylaan 8 3844 BC HARDERWIJK tel. 03410-17469	2e secretaris Gyse Faber-Heijmans Kennedylaan 8 3844 BC HARDERWIJK
Penningm.	Joop Faber Lingestraat 3 2953 CG ALBLASSERDAM tel. 01859-15355	2e penningm. Bram Faber Fleerde 737 1102 AV AMSTERDAM tel. 020-954876
Leden	Sanne Faber Staalstraat 19'' 2033 XG HAARLEM tel. 023-332383	Sjoerd Faber Parklaan 10 2011 KV HAARLEM tel. 023-314150

ROOSTER VAN AFTREDEN

H.Faber	1-1-1991
Ph.F.Faber	1-1-1992
G.M.Faber	1-1-1992
J.A. Faber	1-1-1993
A.R.Faber	1-1-1994
S.Faber	1-1-1994
S.E.Faber	1-1-1995

DE ""STICHTING GESLACHTEN FABER"" WERD OPGERICHT  
OP 21 JULI 1981 EN IS GEREGISTREERD ONDER NUMMER  
S 039208 BIJ DE KAMER VAN KOOPHANDEL TE ZUTPHEN.

DONATEURSLIJST PER 1 DECEMBER 1990.

J.A.Faber	Lingestraat 3	2953 CG	ALBLASSERDAM
G.H.Faber	Karrekietsstraat 7	1826 JM	ALKMAAR
M.J.M.Kool-Faber	Brantwijk 6	1181 MT	AMSTELVEEN
E.Faber	Courbetstraat 15-3	1077 ZR	AMSTERDAM
A.R.Faber	Fleerde 737	1102 AV	AMSTERDAM
G.A.Faber	Keizersgracht 501	1017 DM	AMSTERDAM
M.H.Faber	Lutmastraat 140 hs	1073 HD	AMSTERDAM
Th.Berkman-Faber	Mariottenplein 18'	1098 NZ	AMSTERDAM
M.W.Faber-Kokshorn	Pekelharingstraat 9''	1097 HH	AMSTERDAM
W.Faber-Gerritsen	Voltastraat 1'	1098 NT	AMSTERDAM
A.Schreiber-Faber	Boterbloem 96	7322 GZ	APELDOORN
Tj.Faber	Damhertstraat 3	7315 GC	APELDOORN
P.Faber	Havikstraat 22	1171 DX	BADHOEVEDORP
J.P.C.Siebers-Faber	Zeeweg 19	1865 AB	BERGEN AAN ZEE
H.A.Faber	Bobeldijk 75	1647 CJ	BERKHOUT
W.G.Faber	Plesmanweg 129	1945 WL	BEVERWIJK
H.G.M.Faber	Dronensingel 85	2411 GV	BODEGRAVEN
S.Faber	De Oppers 6	8701 ZB	BOLSWARD
J.Faber	De Baronie 58	2904 XB	CAPELLE a/d IJssel
W.Paardekooper-Faber	v.d.Lelystraat 75'	2614 EG	DELFT
B.Faber	Meermanstraat 136	2614 AM	DELFT
J.R.Faber	Ouddiemerlaan 35	1111 GT	DIEMEN
K.A.Faber	Bergstraat 43	6981 DB	DOESBURG
A.G.H.Faber	Dr Hubernoodstr.13-09	7001 DS	DOETINCHEM
A.A.Tabingh Suermond-Faber	Dalweg 204	6865 CX	DOORWERTH
O.Faber	Handwerkerszijde 137	9201 CE	DRACHTEN
B.A.Faber	Het Ruim 46	8251 EN	DRONTEN
G.Faber	Lindenlaan 44	6711 EM	EDE
A.Faber	Meeuwenkant 34	8301 AJ	EMMELOORD
K.Faber	Kamperfoeliehof 2	3852 GJ	ERMELO
C.Tijmons-Faber	Thuyalaan 2	7213 VW	GORSSEL
J.Faber	Friesestraatweg 426	9746 TL	GRONINGEN
W.Faber	van Alkemadelaan 938	2497 BG	DEN HAAG
E.Geleyense-Faber	J.Nieuwenhuysenstr.35	2013 ZB	HAARLEM
S.Faber	Parklaan 10	2011 KV	HAARLEM
S.E.Faber	Staalstraat 19''	2033 XG	HAARLEM
H.C.Faber	Stalkruidlaan 7	2015 KB	HAARLEM
T.Faber	Kampenmeen 14	3844 JG	HARDEWIJK
Ph.F.Faber	Kennedylaan 8	3844 BC	HARDEWIJK
J.Piersma-Faber	Tolwei 38	8621 CM	HEEG
Y.M.Faber	Handelsstraat 28	1962 ES	HEEMSKERK
A.Faber	Spijkerboor 3	1851 GG	HEILOO
Y.P.T.Tielemans-Prins	Kanaalweg 152	1781 KX	DEN HELDER
S.Timmer-Faber	Jagershof 65	9751 EE	HAREN
H.Faber	Wielewaalstraat 1	7557 PD	HENGELO
A.W.Wiegers-Faber	Langen Dries 14	6049 KS	HERTEN
G.W.Faber	2de Rompert 18	5233 EC	's-HERTOGENBOSCH
J.Faber	Donksedreef 43	5233 HD	's-HERTOGENBOSCH



J.J.Faber	Willem de Rijkelaan 24	2181	TB	HILLEGOM
G.J.Faber	Rasopark 41	4741	EB	HOEVEN
R.G.Faber	Graan voor Visch 19923	2132	WR	HOOFDDORP
C.Faber	Oude Bildtdijk 634	9079	MZ	ST JACOBI PAR.
J.Faber	Mozartlaan 1	8916	GX	LEEWARDEN
H.F.Faber	Dragoonplein 323	8923	AJ	LEEWARDEN
B.Ph. de Vries	Griegstraat 44	2324	BA	LEIDEN
J.Faber-Zouwen	Julianastraat 8	6741	AV	LUNTEREN
P.Faber	Schoolstraat 5	7475	AH	MARKELO
A.C.A.Posthouwer-Faber	Koperwiek 14	3435	AS	NIUWEGEIN
R.Faber	Gantvoort 57	7161	KK	NEEDE
F.Faber	De Horst 5	2211	PP	NOORDWIJKERHOUT
H.Faber	Duifhuis 76'	3862	JH	NIJKERK
J.C.van Bergen-Faber	Jan van Galenstraat 93	6512	HJ	NIJMEGEN
P.B.Faber	Wijnserdijk 4	9062	GR	OENKERK
A.J.E.Faber	M.F.Visserstraat 27	4356	BA	OOSTKAPELLE
M.E.A.van Schie-Faber	Listzgaarde 41	5344	EB	OSS
B.C.W.M.Faber	Magnoliastraat 12	3261	RK	OUD-BEYERLAND
H.Faber	Schoterlandseweg 38	8451	KA	OUDESCHOOT
B.Faber	P.C.Hoofthooflaan 14	3351	EN	PAPENDRECHT
U.P.Faber	Groene Zoom 15	2811	VJ	REEUWIJK
R.de Geus-Faber	Vroesenlaan 48 C	3039	DZ	ROTTERDAM
R.Poortier	Emmastraat 34	2282	AR	RIJSWIJK
J.C.Schultz-Faber	Oranjestraat 16	3111	AP	SCHIEDAM
K.Faber	Tjalkstraat 80	8605	DC	SNEEK
J.M.de Jager-Faber	Sytsinga Wiersterlaan 14	8605	BM	SNEEK
H.Faber	Schwartzenberghstr. 17	8602	TK	SNEEK
W.Faber	Zeilstraat 62	8605	BM	SNEEK
W.Faber	Kikkerveen 117	3205	XA	SPIJKENISSE
F.Faber	Goudenregenstraat 39	4001	EE	TIEL
D.B.Faber	Zijdelveld 65	1421	TL	UITHOORN
J.de Boer-Faber	Wijk 4-17	8321	GC	URK
E.Faber	Croeselaan 232	3521	CL	UTRECHT
C.Faber	Zwanenvechtplein 4	3554	TR	UTRECHT
W.Faber	Van Houtenstraat 2	9645	JE	VEENDAM
A.Faber	Schulpweg 82	1951	JB	VELSEN NOORD
E.M.Faber-van Veen	Reuvenslaan 244	2273	JV	VOORBURG
J.A.A.Faber	Reuvenslaan 242	2273	JV	VOORBURG
A.H.Faber	Houtwallen 13	9481	ER	VRIES
T.Wetsema-Faber	Burg. Schönfeldpl. 21	9671	CA	WINSCHOTEN
S.Schaafsma	Hobbemastraat 33	8471	VV	WOLVEGA
D.E.A.Faber	Couwenhoven 50-07	3703	EN	ZEIST
A.G.Faber	Deventerweg 162	7203	AT	ZUTPHEN
W.C.M.A.Faber	Waterkers 75	1689	PK	ZWAAG
W.Faber	De Punter 9	7908	DT	HOOGVEEEN
J.A.Faber	Boul.Heuvelink 114-32	6828	KV	ARNHEM
D.Appeldoorn	Prinsessekade 13	2012	MA	HAARLEM

## INHOUDSOPGAVE

Ten geleide	3
Van het bestuur	4
Mag ik mij even voorstellen ?	4
De Bolswarder Lenen IV	5
Faber wapen	10
Het Rijksarchief in Friesland 150 jaar	11
Ingezonden stamboom	12
Vrienden van de archieven in Friesland	13
Weduwe verzetsman Faber onthulde straatnaambord	14
Waardig - onwaardig	15
Een werkende mens	15
Uit het familiealbum	16
Het nageslacht van Douwe H.Faber en Janke Lieuwes	18
Allerlei	19
Fin. overzicht	20
Samenstelling bestuur	21
Donateurslijst	22